



RANGE

sporting goods

**Campeonato en línea
de Poomsae
2022**

Bases de Competición

1. Promotor y Organizador

| | |
|---|--|
| <p>Organiza</p> |  |
| <p>Chairman & Presidente</p> | <p>Grandmaster Ik Pil Kang</p> |
| <p>Promotor</p> |  |
| <p>Contacto del promotor</p> | <p>Master Kambiz Ramzan Ali +44 (0)7944988806 rangesportsuk@gmail.com</p> |
| <p>Director de la Competencia</p> | <p>Master Kambiz Ramzan Ali +44 (0)7944988806 rangesportsuk@gmail.com</p> |
| <p>Delegado Técnico</p> | <p>Grandmaster Mustapha Moutarazak</p> |
| <p>Director de Árbitros</p> | <p>Grandmaster Chris Thoen</p> |
| <p>Supervisor del Consejo de Competencia</p> | <p>Grandmaster Jung Il Lee Grandmaster Tong Won Shin Grandmaster Erik Baert</p> |
| <p>Sitio web de registro</p> | <p>https://www.martial.events/en</p> |
| <p>Sistema de puntuación</p> |  |

Sistema de puntuación



Promotor:



Patrocinador:



2. Cronología del evento

| | |
|----------------------------------|---|
| Sorteo de Poomsae obligatorio | Miércoles 25 de mayo, 20:00 h CET (Bruselas) |
| Fecha límite de inscripción | Viernes 27 de mayo, 23:59 h CET (Bruselas) |
| Fecha límite de pago | Martes 31 de mayo, 23:59 h CET (Bruselas) |
| Fecha límite de envío de video | Miércoles 1 de junio, 23:59 h CET (Bruselas) |
| Fecha de la competencia en línea | Sábado 4 de junio (máx. 300 entradas) 09:00 am CET (Bruselas) |

3. Pago

| | |
|----------------|---------------------|
| Individual | 30 euros por atleta |
| Parejas | 35 euros por par |
| Equipo/Familia | 35 euros por equipo |

El pago se procesa durante el registro en www.martial.events/en/

Tenga en cuenta que todos los pagos no son reembolsables una vez que se hayan procesado. En caso de no alcanzar un mínimo de 100 inscripciones en el momento de la fecha límite de pago, el organizador se reserva el derecho de cancelar el evento. Todas las inscripciones serán reembolsadas menos una tarifa de procesamiento del 10%.

4. Método de competencia

La competencia se llevará a cabo bajo las reglas e interpretación de Poomsae de la Federación Mundial de Taekwondo vigentes a partir del 14 de mayo de 2019 y del 1 de enero de 2017, se ejecutará en un **sistema de corte (Cut-Off)** de hasta 3 rondas (preliminar, semifinales y final) para las categorías Dan / Poom.

Se hace una excepción para las categorías K1, K2, K3 que deben comenzar en preliminar y progresar directamente a la fase **Final**. Los 8 primeros (si la categoría tiene más de 12 competidores) avanzarán a la ronda final.

Sistema de puntuación



Promotor:



Patrocinador:



4.1 Categorías individuales de Poomsae

| Clasificación | Grado | Selección | Poomsae reconocido | División | Edad |
|--|--|---|--|---|--|
| Individual (Masculino / Femenino) | Poom/ Dan (cinturón negro) | Poomsae obligatorio | Taegeuk 4,5,6,7, 8 Jang, Koryo, Keumgang | Peewee | Menores de 12 |
| | | | | Cadete | 12-14 |
| | | | Taegeuk 4,5,6,7, 8 Jang, Koryo, Keumgang, Taebaek | Junior | 15-17 |
| | | | | Taegeuk 6,7,8 Jang, Koryo, Keumgang, Taebeak, Pyongwon, Shipjin | Menores de 30 años |
| | | | Menores de 40 años | | 31-40 |
| | | | Taegeuk 8 Jang, Koryo, Keumgang, Taebeak, Pyongwon, Shipjin, Jitae, Chonkwon | Menores de 50 años | 41-50 |
| | | | | Koryo, Keumgang, Taebaek, Pyongwon, Shipjin, Jitae, Chonkwon, Hansu | Menores de 60 años |
| | | | Menores de 65 años | | 61-65 |
| | | | Mayores de 65 años | | 66+ |
| | | | K1 (2° Kup, Cinturón Rojo a 1° Kup, Rojo/ Negro) | Poomsae obligatorio | Taegeuk 4,5,6,7, 8 (Preliminar y Final) |
| | Peewee | 10-11 | | | |
| | Cadete | 12-14 | | | |
| | Menor | 15-17 | | | |
| | Menores de 35 años | 18-35 | | | |
| | Mayores de 35 años | 36-50 | | | |
| | Más de 50 | +51 | | | |
| | K2 (6° Kup Cinturón Verde a 3° Kup, cinturón azul/ rojo) | Poomsae a elección del competidor | Taegeuk 3,4,5,6 NO se puede repetir Poomsae, DEBE realizar dos Poomsae diferentes en cada ronda | Mini Peewee | Menores de 9 años |
| | | | | Peewee | 10-11 |
| | | | | Cadete | 12-14 |
| | | | | Menor | 15-17 |
| | | | | Menores de 35 años | 18-35 |
| | | | | Mayores de 35 años | 36-50 |
| | | | | Más de 50 | +51 |
| | K3 (10°Kup, Cinturón Blanco a 7°Kup amarillo/ verde) | Poomsae a elección del competidor | Taegeuk 1,2,3 ¡Puede repetir Poomsae! (pero es obligatorio hacer un nuevo video para cada ronda) | Mini Peewee | Menores de 9 años |
| Peewee | | | | 10-11 | |
| Cadete | | | | 12-14 | |
| Menor | | | | 15-17 | |
| Menores de 35 años | | | | 18-35 | |
| Mayores de 35 años | | | | 36-50 | |
| Más de 50 | | | | +51 | |

4.2 Categorías de Parejas

| Clasificación | Grado | Selección | Poomsae reconocido | División | Edad |
|------------------------------------|---|---|---|-----------------------|-------|
| Par (hombre/ mujer) | Poom/Dan (cinturón negro) | Poomsae obligatorio | Taegeuk 4,5,6,7, 8 Jang, Koryo, Keumgang | Cadete | 12-14 |
| | | | Taegeuk 4,5,6,7, 8 Jang, Koryo, Keumgang, Taebaek | Junior | 15-17 |
| | | | Taegeuk 6,7,8 Jang, Koryo, Keumgang, Taebeak, Pyongwon, Shipjin | Menores de 30 años | 18-30 |
| | | | Taegeuk 8 Jang, Koryo, Keumgang, Taebeak, Pyongwon, Shipjin, Jitae, Chonkwon | Más de 30 | +31 |
| | K1 (2° Kup, Cinturón Rojo a 1° Kup, Rojo/ Negro) | Poomsae obligatorio | Taegeuk 4,5,6,7, 8 (Preliminar y Final) | Cadete | 12-14 |
| | | | | Menor | 15-17 |
| | | | | Menores de 30 años | 18-30 |
| | | | | Más de 30 | +31 |
| | K2 (6° Kup Cinturón Verde a 3° Kup, cinturón azul/ rojo) | Poomsae a elección del competidor | Taegeuk 3,4,5,6 NO se puede repetir Poomsae, DEBE realizar dos Poomsae diferentes en cada ronda | Cadete | 12-14 |
| | | | | Menor | 15-17 |
| | | | | Menores de 30 años | 18-30 |
| | | | | Más de 30 | +31 |
| | K3 (10°Kup, Cinturón Blanco a 7°Kup amarillo/ verde) | Poomsae a elección del competidor | Taegeuk 1,2,3 ¡Puede repetir Poomsae! (pero es obligatorio hacer un nuevo video para cada ronda) | Cadete | 12-14 |
| | | | | Menor | 15-17 |
| Menores de 30 años | | | | 18-30 | |
| Más de 30 | | | | +31 | |

Para las parejas de cadetes se permite mezclar el grupo con un miembro de edad más alto (es decir, un cadete, un junior). El Poomsae obligatorio para este equipo combinado se elige entre el miembro de más edad (es decir, junior).

4.3 Categorías de equipo

| Clasificación | Grado | Selección | Poomsae reconocido | División | Edad |
|--|--|---|--|--------------------|-------|
| Equipo (3 mujeres/3 hombres) | Poom/Dan (cinturón negro) | Poomsae obligatorio | Taegeuk 4,5,6,7, 8 Jang, Koryo, Keumgang | Cadete | 12-14 |
| | | | Taegeuk 4,5,6,7, 8 Jang, Koryo, Keumgang, Taebaek | Menor | 15-17 |
| | | | Taegeuk 6,7,8 Jang, Koryo, Keumgang, Taebeak, Pyongwon, Shipjin | Menores de 30 años | 18-30 |
| | | | Taegeuk 8 Jang, Koryo, Keumgang, Taebeak, Pyongwon, Shipjin, Jitae, Chonkwon | Más de 30 | +31 |
| | K1 (2° Kup, Cinturón Rojo a 1° Kup, Rojo/ Negro) | Poomsae obligatorio | Taegeuk 4,5,6,7, 8 (Preliminar y Final) | Cadete | 12-14 |
| | | | | Menor | 15-17 |
| | | | | Menores de 30 años | 18-30 |
| | | | | Más de 30 | +31 |
| | K2 (6° Kup Cinturón Verde a 3° Kup, cinturón azul/ rojo) | Poomsae a elección del competidor | Taegeuk 3,4,5,6 NO se puede repetir Poomsae, DEBE realizar dos Poomsae diferentes en cada ronda | Cadete | 12-14 |
| | | | | Menor | 15-17 |
| | | | | Menores de 30 años | 18-30 |
| | | | | Más de 30 | +31 |
| K3 (10°Kup, Cinturón Blanco a 7°Kup amarillo/ verde) | Poomsae a elección del competidor | Taegeuk 1,2,3 ¡Puede repetir Poomsae! (pero es obligatorio hacer un nuevo video para cada ronda) | Cadete | 12-14 | |
| | | | Menor | 15-17 | |
| | | | Menores de 30 años | 18-30 | |
| | | | Más de 30 | +31 | |

Para las parejas de cadetes se permite mezclar el grupo con un miembro de edad más alto (es decir, un cadete, un junior). El Poomsae obligatorio para este equipo combinado se elige entre el miembro de más edad (es decir, junior).

Sistema de puntuación



Promotor:



Patrocinador:



4.4 Categorías Para

Las categorías PARA Poomsae se dividirán según estipula la Federación Mundial de Taekwondo y también se dividirán en Grados Masculino /Femenino, Kup / Dan.

| <i>Divisiones Kup</i> | <i>Divisiones Dan</i> |
|---|---|
| Edad del competidor: 1) Menores de 15 años 2) Menores de 30 años, 3) Mayores de 30 años, Debe realizar cualquier Poomsae reconocido WT | Edad del competidor: 1) Menores de 15 años 2) Menores de 30 años, 3) Mayores de 30 años, Debe seguir las reglas de WT Para Poomsae |
| P11/P12/P13 – Discapacidad visual (Poomsae a elección del competidor, Poomsae Taegeuk 1, 2, 3... o superior) P20 – Discapacidad intelectual (El entrenador puede dar los comandos, Poomsae a elección del competidor) P31/P32/P33/P34 – Deficiencias neurológicas (se especificará Poomsae obligatorio) P40 – Deficiencias físicas (Poomsae a elección del competidor) P50 – Dispositivos adaptables (Poomsae a elección del competidor) P60 – Personas Sordas (Poomsae a elección del competidor) P71/P72M – Baja estatura (Poomsae a elección del competidor) | |

4.5 Familia Poomsae

Se permite un mínimo de dos miembros. El número máximo de miembros de la familia es ilimitado. Se requieren al menos dos generaciones para un equipo familiar. Ejemplos: Padre/madre e hijo/a; madre y padre junto con hijo/a; padre con tres hijos; abuela con nietos; abuelo/a, madre/padre y nietos. Se permite una participación por familia. No hay límite de edad ni restricción de graduación para Poomsae Familiar. El Poomsae puede ser seleccionado libremente. **Todas las familias van directamente a las finales.** Se deben mostrar (grabar) 2 Poomsae seleccionados de los Poomsae reconocidos.

| Clasificación | Grado | Selección | Poomsae reconocido | División | Edad |
|---|-----------------------------|-----------------------------------|--------------------|-------------|--------------------|
| Poomsae familiar (miembros ilimitados, mínimo 2) | Sin restricción de cinturón | Poomsae a elección del competidor | Libre elección | Una familia | Sin límite de edad |

Sistema de puntuación



Promotor:



Patrocinador:



4.6 Freestyle

Música y coreografía serán la elección del competidor.

| Clasificación | Grado | Selección | Duración | División | Edad |
|--|---------------------------------|-------------|-----------------|-----------------------|-------|
| Individual (Masculino / Femenino) | Poom/Dan (cinturón negro) | 1 Freestyle | 90-100 segundos | Menores de 17 años | 12-17 |
| | | | | Mayores de 17 años | 18+ |

| Clasificación | Grado | Selección | Duración | División | Edad |
|---|---------------------------------|-------------|-----------------|-----------------------|-------|
| Par (1 hombre / 1 mujeres) | Poom/Dan (cinturón negro) | 1 Freestyle | 90-100 segundos | Menores de 17 años | 12-17 |
| | | | | Mayores de 17 años | 18+ |

| Clasificación | Grado | Selección | Duración | División | Edad |
|--|---------------------------------|-------------|-----------------|-----------------------|-------|
| Equipo (Mixto – 5 miembros) | Poom/Dan (cinturón negro) | 1 Freestyle | 90-100 segundos | Menores de 17 años | 12-17 |
| | | | | Mayores de 17 años | 18+ |

Sistema de puntuación



Promotor:



Patrocinador:



4.7 Límite de edad

Los límites de edad para cada división (excluyendo la familia Poomsae, que no está limitada por edad) se basan en el año, no en la fecha en que se celebra la competición. Por ejemplo, en la División Junior, los concursantes deberán tener entre 15 y 17 años. En este sentido, si la competición se celebra en enero de 2022, los concursantes nacidos entre el 1 de enero de 2005 y el 31 de diciembre de 2007 son elegibles para participar en esta división.

4.8 Uniforme

Uniforme de competencia Poomsae: Todos los participantes pueden usar uniforme de competición de Poomsae aprobado por WT. En caso de no contar con uniforme aprobado por WT, los competidores pueden usar cualquier dobok con el logotipo cubierto. Los participantes de grado Kup pueden competir con uniforme de competencia Poomsae aprobado por WT.

4.9 Sistema de corte, Cut-off

- **Preliminar:** Sólo las categorías de más de 20 competidores tendrán una ronda preliminar; los competidores tomarán un máximo de 30 segundos de descanso antes de realizar el próximo Poomsae. El 50% de los competidores que obtenga el mayor puntaje avanzarán a la ronda de semifinales.
- **Semifinales:** (NO aplicable a K1, K2 y K3) Las categorías de menos de 20 competidores pasarán directamente a la ronda de semifinales. Los competidores podrán tomar un descanso máximo de 30 segundos antes de realizar el próximo Poomsae. Los 8 mejores competidores avanzarán a la ronda final.
- **Finales:** Las categorías Dan de 10 competidores o menos irán directamente a las Finales (K1, K2, K3 de 12 competidores o menos irán directamente a las Finales). Los competidores se tomarán un descanso máximo de 30 segundos antes de realizar el siguiente Poomsae. Los 3 primeros recibirán una medalla dependiendo de su posición final.

5. Reglas específicas de la competencia de video en línea – aplicable a todos los videos en competencia

- Los competidores deben comenzar su Poomsae frente a la cámara mientras siguen realizando las posturas de Poomsae necesarias para prepararse y su Poomsae: Charyeot (atención), Kyongea (saludo), Joonbi (listo) y realizar su Poomsae. Una vez finalizado deben volver a la postura de Joonbi (frente a la cámara) y luego saludar antes de descansar (descanso de 30 segundos) para realizar el siguiente Poomsae o terminar la grabación después del segundo Poomsae obligatorio. **El competidor debe permanecer dentro de la vista de la cámara entre los Poomsae.** Al competidor puede beber, estirarse, caminar durante el descanso entre Poomsae, pero deberá permanecer completamente visible durante el descanso. Durante la ejecución del Poomsae, los competidores deben aparecer de cuerpo entero, de pies a cabeza. Se aplicará 0.3 de deducción si alguna parte del cuerpo se sale de la vista de la cámara. **La posición de la cámara está a unos 7 metros del punto de partida a la altura del cinturón del atleta.** No se permite acercarse o alejarse, ni mover la cámara hacia arriba y hacia abajo durante la actuación. Solo se permite mover la cámara horizontalmente. Vea la ilustración a continuación como guía de configuración:

Sistema de puntuación



Promotor:



Patrocinador:



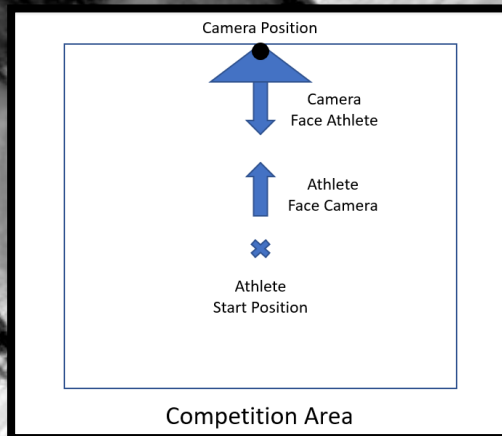

- Se anima a los competidores a mostrar la bandera nacional de su país (o el nombre del país) detrás del área de competencia del competidor a la vista de la cámara.
- Los competidores deben estar siempre visibles de todo el cuerpo durante las imágenes de vídeo de la actuación. Para que la competencia sea justa y adecuada, se juzgara de acuerdo con las reglas de competencia establecidas. Los videos que no cumplan con este estándar pueden ser eliminados de la competencia.
- No es obligatorio realizar los Poomsae en Mats. El competidor puede elegir su entorno siempre y cuando durante la grabación todo el cuerpo sea visible en todo momento. Por ejemplo, uno puede grabar en una sala de estar, en el vestíbulo de un hotel o en un campo de césped.
- Si su video ha sido editado, con la excepción de añadir gráficos para mostrar la bandera nacional y su nombre, será rechazado.
- Los videos deben estar configurados en **visibles para todos**. Instamos a los competidores a subirlos con bastante antelación para no encontrarse con dificultades técnicas de carga horas antes de del de plazo límite.
- No está permitido mostrar en la grabación del vídeo ningún símbolo religioso, político o cualquier otro símbolo que atente o discrimine a un grupo/individuo. Los videos que no sigan esta regla están sujetos a rechazo inmediato.

5.1 Transmisión en vivo

La competencia se transmitirá en vivo a través de nuestros canales de YouTube durante los días del evento:

Range Sports UK Ltd & JC Reino Unido

El calendario de la competición es aproximado y puede ser objeto de cambios por parte del comité organizador. Por favor, siga nuestro canal de Facebook para las últimas actualizaciones.

Sistema de puntuación



Promotor:



Patrocinador:



5.2 Carga de videos

Todos los videos deben cargarse a través de YouTube (configurar su video en visible para todos) y los enlaces se copian/pegan a través de <https://www.martial.events/en>. Si no se carga esta información antes de la fecha límite, será sujeto de una descalificación automática.

Los participantes deben nombrar el título (s) de su (s) video (s) en el siguiente formato en YouTube:
Ronda - Nombre del competidor - Categoría - Nacionalidad (3 letras en mayúscula) - ROPC22

Ejemplo: Preliminar – John Smith – DAN U30 M – USA – ROPC22

La descripción del video debe mencionar el Poomsae realizado en el video

Ejemplo Poomsae 1 Koryo, Poomsae 2 Taegeuk 7

5.3 Reglas de deducción

Deducción de 0,3 puntos de la precisión

- Si el atleta no tiene el espacio adecuado para realizar el Poomsae y da un paso extra para sortear cualquier objeto en la habitación.
- Cada vez que una parte del cuerpo no puede ser vista por los árbitros mientras el participante se mueve fuera de la vista de la cámara.
- Cada movimiento de la mano y/o los pies que no puede ser visto por los árbitros debido a una iluminación deficiente (es decir, retroiluminación, iluminación demasiado brillante / tenue, etc.).
- Cada Kihap que no puede ser escuchado por los árbitros, o si el participante no encendiese su micrófono antes de la actuación.

Deducción de 0,3 puntos de la puntuación final

- Tiempo extra (más de 90 segundos)

Deducción de 0,6 puntos de la precisión

- Persona o mascota que entra en el campo de juego mientras ejecuta Poomsae.
- El cuerpo entero no puede ser visto por el árbitro.

0.6 deducción de la precisión del primer Poomsae

- Vídeo en modo vertical en lugar de modo horizontal
- Ambos Poomsae están en diferente orden (la secuencia de video es 6 y 8, y debería ser 8 y 6)
- Los miembros de la familia Poomsae no pertenecen a diferentes generaciones.

0 puntuación por precisión y 1,5 presentación

- Realizar el Poomsae incorrecto (es decir, 4 y 9 obligatorios, el competidor realiza 3 y 9)
- Sólo para K2: realizando el mismo Taegeuk 2 veces, aunque deben ser dos Taegeuk diferentes: segundo Taegeuk 0 y 1.5
- El vídeo se graba en modo espejo

Deducción de 0,6 puntos de la puntuación final del primer Poomsae

- Usar Dobok y/o cinturón incorrecto
- Usar zapatos o calcetines
- Usar joyas (incluidas las pulseras)

Sistema de puntuación



Promotor:



Patrocinador:



Descalificación

- Video que ha sido editado o muestra prueba de edición (es decir, ambos poomsaes se graban por separado y luego se juntan)
- Envío de videos incorrectos a una división incorrecta.
- Exhibición de banderas políticas, religiosas y no reconocidas por NOC.
- Movimiento de la cámara durante el rendimiento (arriba/abajo y acercar/alejar)
- Solo un Taegeuk/Poomsae grabado en el video

6. JUECES/ FUNCIONARIOS

Las actuaciones de Poomsae serán juzgadas y puntuadas por árbitros internacionales (IR) calificados, en el transcurso de los 3 días en los que se llevan a cabo el campeonato virtual para asegurar una puntuación justa y de calidad de acuerdo con las reglas oficiales de la competencia Poomsae de la Federación Mundial de Taekwondo.

7. ARBITRAJE

7.1 PROCEDIMIENTO DE PROTESTA

Sólo el entrenador oficial puede protestar ante el Director de la Competencia. Esto debe hacerse dentro de los 10 minutos posteriores de la ronda, pagando inmediatamente a la junta de la competencia una tasa de protesta de 100 euros. La tasa será reembolsada si la protesta es aceptada y ganada.

7.2 SITUACIONES NO CUBIERTAS POR LAS NORMAS

Cualquier situación que surja, que no esté cubierta por estas normas, será tratada y decidida por los árbitros, previa consulta con el comité organizador.

8. PREMIOS

Los certificados de participación virtual y de ganador/a de medallas se otorgarán a los 4 mejores competidores en puntuación por cada categoría.

1^{er} lugar: se otorgará un Certificado de Medalla de Oro.

2^{do} lugar: se otorgará un Certificado de Medalla de Plata.

3^{er} lugar: se otorgará un Certificado de Medalla de Bronce.

4^{to} lugar: se le otorgará un certificado de Medalla de Bronce.

Para estos 4 primeros lugares estará disponible una medalla física. Los entrenadores recibirán la opción de que sus atletas inscriban la solicitud para obtener esta medalla una semana después de la competencia. Al optar por el envío de las medallas para su club, el entrenador acepta pagar su franqueo/envío. La organización informará al entrenador del coste total de envío de las medallas de su equipo. En la categoría Poomsae Familiar, sólo se concede una medalla por familia. Las medallas adicionales pueden ser solicitadas por el entrenador y el costo asumido por la familia ganadora.

Sistema de puntuación



Promotor:



Patrocinador:



9. PATROCINADORES

JCalicu UK, Proveedor oficial de Equipos Taekwondo aprobados por World Taekwondo, distribuidor global que ofrece equipos de Taekwondo de alta calidad para la competencia WT Poomsae y Kyorugi.



Sitio web: www.jcalicu.co.uk

Range Sports es un proveedor de equipos de Taekwondo de calidad y confiable del Reino Unido que es un proveedor oficial de equipos JCalicu y marca exclusiva de Taekwondo.



Sitio web: www.range-sports.co.uk

10. COVID-19

Al participar en esta competencia, los competidores reconocen que están respetando las regulaciones locales / nacionales de COVID-19 y compiten bajo su propio riesgo.

Los competidores pueden grabar sus videos dentro o fuera, siempre y cuando resguarden su seguridad y la del espacio. Todas las precauciones de Covid-19 serán adecuadas para realizar su Poomsae y completar sus grabaciones de vídeo para la competencia.

11. HASHTAGS

Estamos deseando verlos a todos en el evento; por favor, apóyenos usando los siguientes hashtags en tus redes sociales.

[#ROPC22](https://twitter.com/ROPC22)

[#HarrogateKTA](https://twitter.com/HarrogateKTA)

[#RangeSports](https://twitter.com/RangeSports)

[#JCalicuUk](https://twitter.com/JCalicuUk)

[#TaeKangWon](https://twitter.com/TaeKangWon)

[#OnlinePoomsae](https://twitter.com/OnlinePoomsae)

Sistema de puntuación



Promotor:



Patrocinador:



12. DESCARGO DE RESPONSABILIDAD

El proceso de inscripción y competencia se lleva a cabo bajo el propio riesgo de los competidores, por lo tanto, Harrogate KTA y sus socios/representantes no se harán responsables de las lesiones sufridas durante el proceso de grabación o competencia. Al participar en esta competencia, los competidores entienden y aceptan que están participando en esta competencia bajo su propio riesgo.

13. PREGUNTAS

Se organiza una reunión de entrenadores en línea antes de cada competencia, siga nuestros canales de redes sociales para conocer la fecha y la hora. Las preguntas sobre las reglas o ambigüedades en línea siempre se pueden hacer por correo rangesportsuk@gmail.com y se responderán en la reunión de entrenadores en línea.

Traducido por Maestra Carolina Barros Clark. Árbitro Nacional de Poomsae UK

<https://www.facebook.com/poomsaechannel>

<https://www.instagram.com/poomsaechannel/channel/>

Sistema de puntuación



Promotor:



Patrocinador:

